인력 개발과 활용

MANPOWER

6주차 1차시 | 인적자원개발의 패러다임

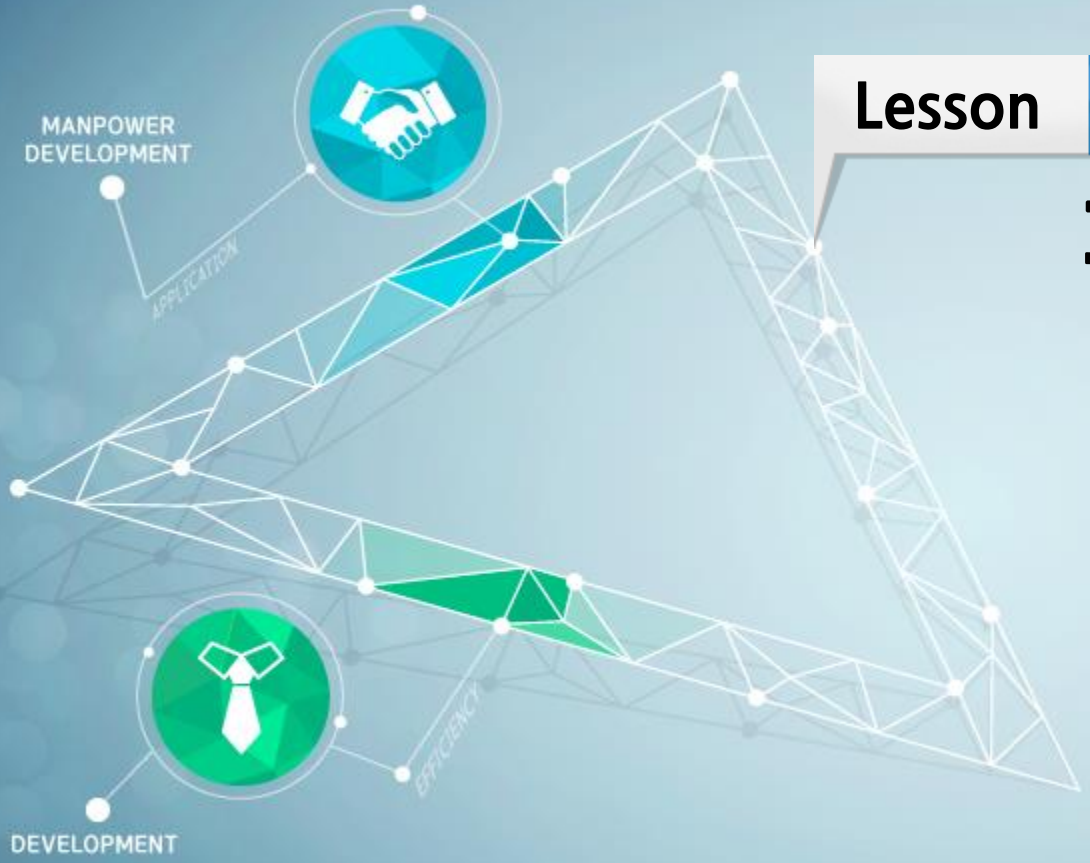

Lesson 01

패러다임의 개요

1. 패러다임의 개요

가. 패러다임이란?

Kuhn의 정의 (1996)	⊟ 내적으로 일관적인 과학적 연구 전통
두산백과의 정의	⊟ 어떤 한 시대 사람들의 견해나 사고를 지배하고 있는 **이론적 틀이나 개념의 집합체**

1. 패러다임의 개요

나. 학습 패러다임 vs 성과 패러다임

구분	학습 패러다임			성과 패러다임	
	개인학습	성과 중심 학습	총체적 시스템 학습	개인 성과 향상	총체적 시스템 성과 향상
주요 결과물	⊟ 개인학습 향상	⊟ 학습을 통한 개인 성과 향성	⊟ 학습을 통한 다수준의 성과 향상	⊟ 개인의 성과 향상	⊟ 다수준의 성과 향상
주요 개입	⊟ 개인학습	⊟ 개인학습 ⊟ 개인학습을 지원하는 조직시스템	⊟ 개인학습, 학습, 조직학습 ⊟ 다수준에서의 학습을 지원하는 조직 시스템	⊟ 학습 이외의 개인 성과 시스템 개입 ⊟ (적합할 경우) 학습	⊟ 학습 이외 다수준에서의 성과 시스템 개입 ⊟ (적합할 경우) 다수준에서의 학습
대표적 연구	⊟ 성인학습 ⊟ 교수 설계	⊟ 성과 중심 교수 ⊟ 학습 전이	⊟ 학습조직	⊟ 수행공학	⊟ 성과 향상

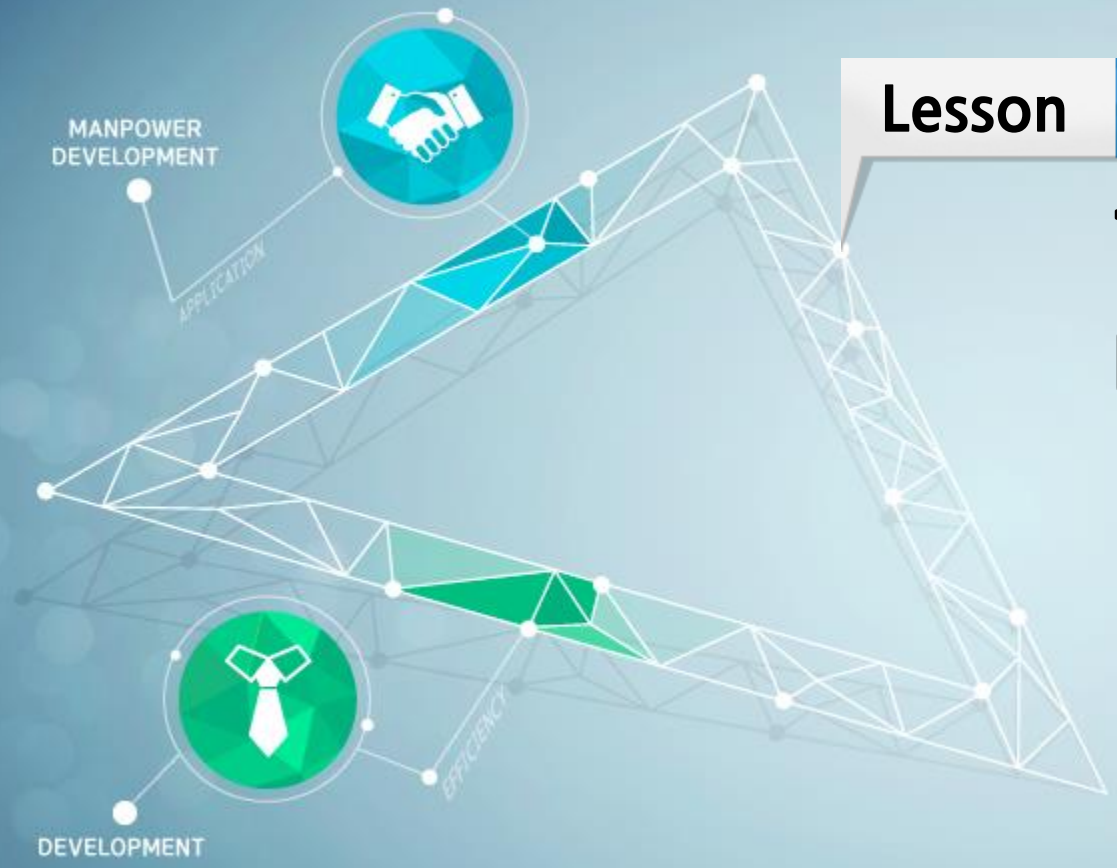

Lesson 02

학습 및 성과에 대한 철학적 관점

2. 학습 및 성과에 대한 철학적 관점

가. 학습에 대한 철학적 관점

01 인본주의적 노력으로서의 학습

- 학습의 목적 ➡ 인간의 잠재력을 향상시키는 것
- 학습은 개인의 자기실현을 돕고 더 나은 존재로 성장하는 데 결정적인 역할 수행

02 정보의 가치 중립적 전달로서의 학습

- 학습은 개인에게 정보를 전달하는 도구적 가치를 지님
- 학습은 일상의 문제를 해결하는 수단

2. 학습 및 성과에 대한 철학적 관점

가. 학습에 대한 철학적 관점

03 사회적 억압 도구로서의 학습

- 학습은 억압과 통제의 수단
- 학습의 잠재적 속성으로써의 억압을 경고(프레이리&메지로)

2. 학습 및 성과에 대한 철학적 관점

나. 성과에 대한 철학적 관점

01 인간 활동의 자연스러운 결과로서의 성과

- 성과는 일터, 여가활동에 의해 달성되는 자연적인 속성
- 상당수의 성과 중심 인적자원개발 전문가가 지지하는 견해

02 경제 활동을 위한 필수 요소로서의 성과

- 성과는 목적을 달성하는 수단
- 성과를 직무의 관점에서 보는 실용주의적인 견해

2. 학습 및 성과에 대한 철학적 관점

나. 성과에 대한 철학적 관점

03 조직 억압 도구로서의 성과

- 성과는 통제와 비인간화의 수단
- 조직은 보상에 대한 대가로 개인의 행동을 강압, 특정행동 요구

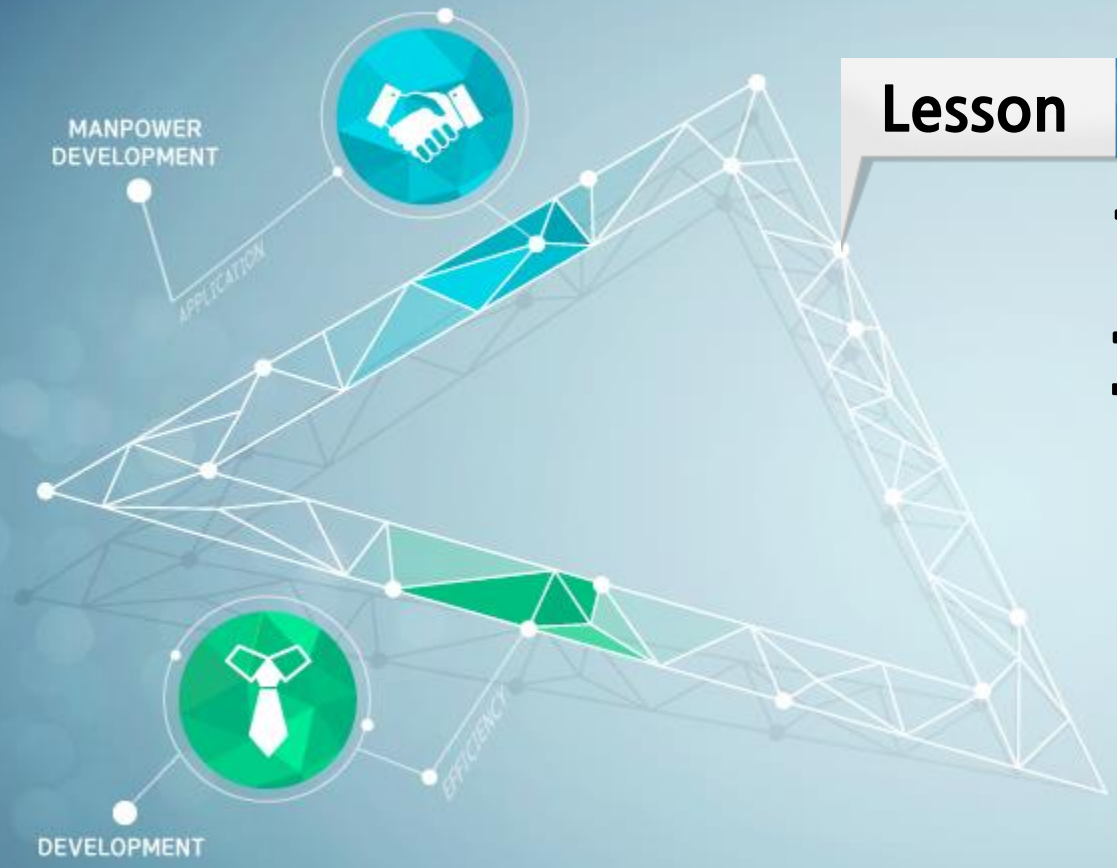

Lesson 03

학습 및 성과 패러다임

3. 학습 및 성과 패러다임

가. 학습 패러다임

1) 학습 패러다임의 정의

인적자원개발(왓킨스, 1995)

- 개인, 집단, 조직 차원에서 장기적으로 **직무 관련 학습능력**을 배양하는 연구 및 실천분야
- 개인의 학습능력을 향상시키고, 집단이 학습에 대한 장애를 극복하도록 도와주며, 학습을 권장하는 조직문화를 구축하는 데 기여해야 함

3. 학습 및 성과 패러다임

가. 학습 패러다임

2) 학습 패러다임의 이론적 가정

01 개인에게 학습, 개발은 **근본적으로 좋은 것**

- 인본주의 철학에서 기인함
- 모든 인적자원개발 활동의 중심에 있으며 다른 어떤 패러다임에서도 부정할 수 없음

02 사람은 '자원'이 아닌 **본질적인 가치**를 지닌 존재

- 학습과 개발은 성과를 달성하기 위한 수단이 아닌 **인간과 인간됨을 향상시키는 수단**이어야 함

3. 학습 및 성과 패러다임

가. 학습 패러다임

2) 학습 패러다임의 이론적 가정

03 주요 목적은 **개인의 잠재력을 최대한 개발**할 수 있도록 지원하는 것

- 개인의 학습과 개발에 대한 요구는 조직의 요구와 최소한 동등하거나 그보다 우선시되어야 함

04 주요 결과물은 **학습과 개발**

- 학습 패러다임에서는 주로 개인의 학습에 관심을 기울이지만 일부는 총체적 시스템 접근(개인,팀,조직)을 시도하는데, 이를 고려하지 않더라도 최종 결과물은 학습과 개발의 형태를 지님

3. 학습 및 성과 패러다임

가. 학습 패러다임

2) 학습 패러다임의 이론적 가정

05 학습, 개발로부터 **자연스럽게 높은 수준의 성과 달성 유도**

- 조직은 충분히 개발된 개인을 보유할 때 최상의 상태가 됨
- 학습과 개발은 개인의 성장을 가능하게 함으로써 결과적으로 높은 수준의 성과를 달성하게 함

06 개인은 **자신의 학습과정을 통제**해야 함

- 학습 상황을 활성화함으로써 인적자원개발이 성과 결과에 집착하지 않도록 함

3. 학습 및 성과 패러다임

가. 학습 패러다임

2) 학습 패러다임의 이론적 가정

07 개인의 개발은 **총체적**이어야 함

- 조직 내 구성원이 자신의 잠재력을 최대로 개발하기 위해서는 개인개발의 모든 영역에 주목해야 하며, 총체적인 개발이 이루어져야 함

08 인적자원개발은 **개인의 잠재력을 최상으로 개발**할 수 있는 수단을 제공

3. 학습 및 성과 패러다임

가. 학습 패러다임

2) 학습 패러다임의 이론적 가정

09 성과나 조직의 이익을 강조하는 것은 **구성원의 잠재력을 제한**하여 조직에 해가 될 것

- 조직의 구성원이 위축되고 잠재력을 최대로 개발하는 데 실패하게 됨으로써 궁극적으로 조직에 해가 될 수 있음

3. 학습 및 성과 패러다임

나. 성과 패러다임

1) 성과 패러다임의 정의

성과	⊟ 미션과 관련된 결과 및 산출물로서의 성취 단위
성과 시스템	⊟ 미션 또는 목적을 달성하기 위해 조직된 시스템

인적자원개발의 목적

⊟ 개인의 직무 역량을 향상시키고, 시스템 전체의 역량을 향상시킴

➡ 성과 시스템의 미션을 달성하는 것

3. 학습 및 성과 패러다임

나. 성과 패러다임

2) 성과 패러다임의 이론적 가정

01 성과 시스템은 **조직의 생존과 번영**을 위해 반드시 성과를 내야 하며, 개인은 반드시 성과를 창출해야 함

- 성과는 조직이 자신의 핵심 결과물이라고 규정하는 모든 것을 의미함
- 인적자원개발이 개인과 성과 시스템에 가장 크게 기여하는 바는 개인의 전문성 강화와 효과적인 성과 시스템 구축을 통해 성과를 향상시킬 수 있도록 돕는 것

3. 학습 및 성과 패러다임

나. 성과 패러다임

2) 성과 패러다임의 이론적 가정

02 인적자원개발의 궁극적인 목적은 **시스템의 성과를 향상**시키는 것

- 시스템의 미션과 목표는 그 시스템이 기대하는 결과를 구체화하는데, 조직화된 모든 시스템은 외부 환경의 관계를 반영하는 하나의 미션 아래 운영됨

3. 학습 및 성과 패러다임

나. 성과 패러다임

2) 성과 패러다임의 이론적 가정

03 인적자원개발의 주요 결과물에는 **학습뿐 아니라 성과도 포함**함

- 학습과 성과에 대한 논쟁은 이 둘을 대립적인 관계로 보지만, 사실 상호 보완적인 관계임
- 개인에 대한 조직의 영향과 조직에 대한 개인의 영향을 설명하는 다수준이론의 관점에서 보면 개인과 조직 수준 모두 우열을 가릴 수 없이 중요하며, 개인의 학습은 조직과 개인의 목표를 달성하기 위해 필수적인 부분이라고 보고 있음

3. 학습 및 성과 패러다임

나. 성과 패러다임

2) 성과 패러다임의 이론적 가정

04 **조직 내 사람의 잠재력은 육성·존중·개발되어야 함**

- 단순한 성과 관리에서는 개인의 잠재력을 존중하지 않는 반면, 성과 패러다임은 개인의 잠재력을 발현하는 것이 곧 훌륭한 조직을 만드는 것이라고 인식함
- 성과 패러다임 지지자들은 인간의 잠재력과 성과 모두를 강조하는데, 권한 위임과 인간 발달이 적절히 이루어질 경우 더 나은 성과를 가져온다고 생각함

3. 학습 및 성과 패러다임

나. 성과 패러다임

2) 성과 패러다임의 이론적 가정

05

성과를 촉진시키고 지속적으로 좋은 성과를 내기 위한 효과성을 구비해야 함

- 캐플런과 노튼(1996)
  - 성과 척도의 두 가지 범주로 결과(핵심 결과물에 대한 효과성이나 효율성을 측정하는 것)와 동인(개인의 능력을 향상 또는 유지할 것으로 기대되는 성과의 요소를 측정하는 것)을 제안함
- 성과 중심 인적자원개발 지지자의 목표인 지속 가능한 성과
  - 결과와 동인 간의 신중한 균형을 필요로 함
  - 장기적으로 함께 고려되어야 함

3. 학습 및 성과 패러다임

나. 성과 패러다임

2) 성과 패러다임의 이론적 가정

06 인적자원개발 전문가는 **윤리적, 도덕적 의무**를 지녀야 함

- 조직성과를 추구하는 것이 비윤리적이 될 수 있기 때문에, 어떤 방식으로도 구성원에게 윤리적 · 도덕적 허용 범위를 넘어서는 활동을 지지해서는 안 됨

3. 학습 및 성과 패러다임

나. 성과 패러다임

2) 성과 패러다임의 이론적 가정

07

훈련, 학습 활동은 성과 향상을 위한 다른 개입들과 함께 이루어지는 것이 바람직함

- 학습 및 학습 이외의 영역의 개입을 허용하는 총체적 시스템 성과 향상 접근법
  - 가장 광범위한 접근인 동시에 성과 중심 인적자원개발에서 널리 활용되고 있는 접근법

3. 학습 및 성과 패러다임

나. 성과 패러다임

2) 성과 패러다임의 이론적 가정

08 **조직과 개인에게 보상을 제공**하여 모두 가치 있게 다뤄야 함

- 성과는 조직에 이득을 가져다 줄 뿐만 아니라 개인에게도 의미가 있고 중요함
- 인적자원개발은 그들이 업무에서 성공할 수 있도록 도와주어야 하며, 성과 중심 인적자원개발은 조직과 개인을 모두 가치 있게 다뤄야 함

3. 학습 및 성과 패러다임

나. 성과 패러다임

2) 성과 패러다임의 이론적 가정

09

총체적 시스템 성과 향상은 조직 내 학습 가치 향상 방법을 모색함

- 개인의 전문성을 강화하는 것이 근본적으로 중요하다는 데 동의하지만, 시스템의 한 요소가 다른 요소와 분리될 수 없다는 시스템 이론의 근본 원리를 훼손하기 때문에 성과중심 인적자원개발은 비판적 입장을 취함
- 성과를 분석하고 향상시키기 위해 네 가지 성과 영역에 대한 결과와 동인을 함께 강조하고 있음

3. 학습 및 성과 패러다임

나. 성과 패러다임

2) 성과 패러다임의 이론적 가정

10 반드시 지원 부서와 **파트너십 형성**해야 함

- 인적자원개발이 성과 파트너가 되지 않으면 조직에 미미한 영향을 미치는 역할만을 수행하게 되고 규모 축소와 아웃소싱의 대상이 될 것이다라고 말함

11 가장 중요한 것은 **학습의 직무 성과로의 전이**되는 것

- 조직의 중요한 성과는 어떤 방식으로든 측정되기 때문에 성과 측정을 강조하는 것은 당연한 일이며 결과를 반드시 측정해야 함
- 조직의 전략적 미션에 기여하는 조직 시스템 요소는 측정을 통해 기여한 바를 설명할 수 있음

3. 학습 및 성과 패러다임

나. 성과 패러다임

3) 성과 패러다임에 대한 오해

- 성과는 **행동주의적**이다?
  - 성과 결과에 주로 관심을 가지므로 행동주의와는 동일하지 않다!
- 성과는 **결정론적**이다?
  - 어느 시점에서라도 성과 결과가 개선되기만 한다면, 성과 패러다임 지지자도 특정 결과에 집착하지 않는다!
- 성과는 **개인의 학습과 성장을 고려하지 않는다?**
  - 학습 패러다임과의 가장 큰 차이점은 학습과 성장이 성장 시스템에 도움이 되기를 기대한다!

3. 학습 및 성과 패러다임

나. 성과 패러다임

3) 성과 패러다임에 대한 오해

- 성과는 **개인을 혹사**시킨다?
  - 이는 실행상의 문제이며, 적절히 실행만 된다면 개인을 혹사시키지 않는다!
- 성과는 **단기간에 초점**을 맞춘다?
  - 장기적 성공을 위한 능력을 구비하기 위한 준비에 소홀하다는 것이 문제다!

3. 학습 및 성과 패러다임

다. 학습 패러다임과 성과 패러다임의 통합 및 결론

공통점

1. 개인의 성장을 위한 방법으로서 학습과 개발에 대한 확고한 믿음, 사람의 전문성을 통해 조직이 개선될 수 있다는 믿음
2. 사람과 조직을 건강하고 성장하는 존재로 보려는 갈망
3. 사람과 사람의 잠재력에 대한 헌신(비결정론)
4. 학습과 생산성에 대한 열정

3. 학습 및 성과 패러다임

다. 학습 패러다임과 성과 패러다임의 통합 및 결론

- 결론

1. 두 패러다임 나름의 전제와 가치
2. 인적자원개발의 목적은 조직의 효과성 향상!
3. 두 패러다임 통합되는 것이 가장 좋은 결과를 가져올 것